

Montagehandleiding AQUALOUNGE HOPKINS

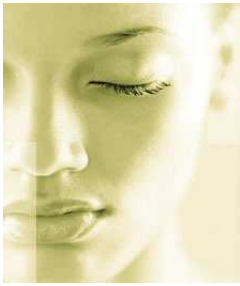



HANDLEIDING

Proficiat met de aankoop van uw Happybad product!

Op deze pagina's worden enkele handige tips gegeven voor het in gebruik nemen van uw nieuwe stoomcabine.

Onregelmatige reproductie, overdracht, distributie of opslag van dit document of een gedeelte ervan in enige vorm zonder voorafgaande geschreven toestemming van Happybad is verboden.

De inhoud van dit document wordt zonder enige vorm van garantie verstrekt. Happybad Nederland B.V. voert een beleid dat is gericht op doorlopende ontwikkelingen. Wij behouden ons derhalve het recht voor zonder voorafgaande kennisgeving wijzigingen en verbeteringen aan te brengen in de producten die in deze handleiding worden beschreven.

De gebruiker is verantwoordelijk voor het juiste gebruik van de technische documentatie of van de informatie die hierin wordt verschaft. De handleiding kan technische onnauwkeurigheden of typefouten bevatten. Aan de inhoud van deze handleiding kunnen geen rechten worden ontleend.

In geen geval is Happybad aansprakelijk voor kennelijke fouten en vergissingen. Happybad Nederland B.V. evenals de aan haar gelieerde ondernemingen en toeleveranciers zijn niet aansprakelijk voor schade als gevolg van onjuistheden, problemen veroorzaakt door, of inherent aan het verspreiden van de informatie alsmede technische storingen.

CONFORMITEITSVERKLARING

Happybad Nederland B.V. verklaart dat dit product voldoet aan de internationaal geldende veiligheids- en kwaliteitsvoorwaarden en is voorzien van Tüv-, ISO9002 en CE keuringscertificaten.

Copyright© Happybad Nederland B.V. 2006. Alle rechten voorbehouden.

Service en ondersteuning

Telefoon : 0031-74-250 74 48

E-mail : service@happybad.nl

Website : www.happybad.nl

Happybad Nederland B.V.
Vosboerweg 7a
7556 BT Hengelo (O)



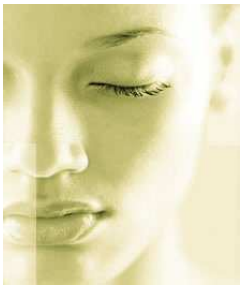

TECHNISCHE GEGEVENS

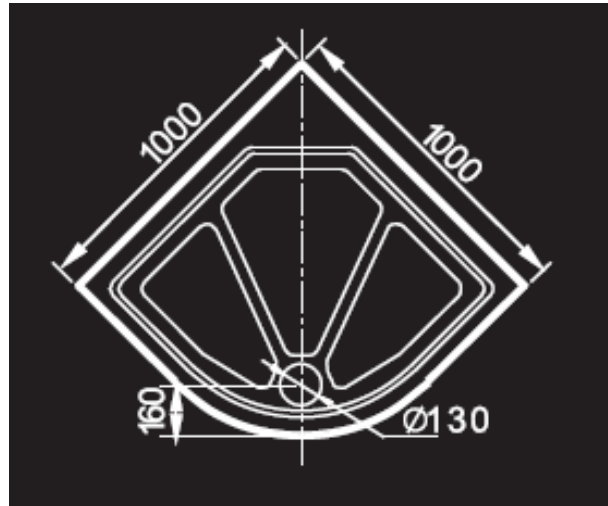
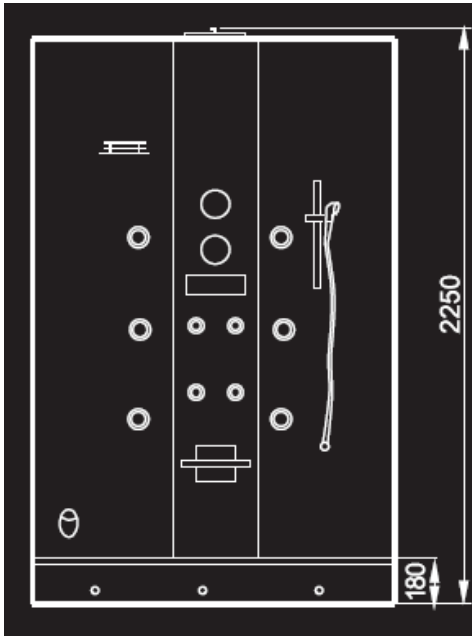

Aanvullende technische informatie :

Stroomvoorziening :

230 Volt / 16 Ampere (met randaarde)

Waterleiding :

Om de (flexibele) aanvoerslangen van het water aan te sluiten dient men een muurplaat te maken met een aansluiting van warm/koud waterleiding van 15 mm (1/2 duims). Om een makkelijke aansluiting te verkrijgen dient men een aansluiting met buitendraad te maken.

Afvoer :

De afvoer dient een diameter van 40 of 50 mm te hebben. De afvoer wordt vanuit het sifon aangesloten met een flexibele slang. Het afvoerpunt kan gemaakt worden op een afstand van 50 cm uit de hoek, 10 cm uit de muur.

Waterdruk :

Om een comfortabele douchedruk te kunnen garanderen adviseren wij een waterdruk van minimaal 8 liter heet water (60 graden Celsius) per minuut.

Installatie-eisen :

Indien installatie verricht wordt door Happybad of een van haar installateurs dient de ruimte toegankelijk te zijn, de wand en vloer afgewerkt en de electra-, water- en afvoerleidingen geïnstalleerd te zijn.

Indien niet aan deze voorschriften wordt voldaan waardoor de installateur niet aan het werk kan, zal een bedrag van € 120,- excl. BTW in rekening gebracht worden voor de gemaakte kosten.

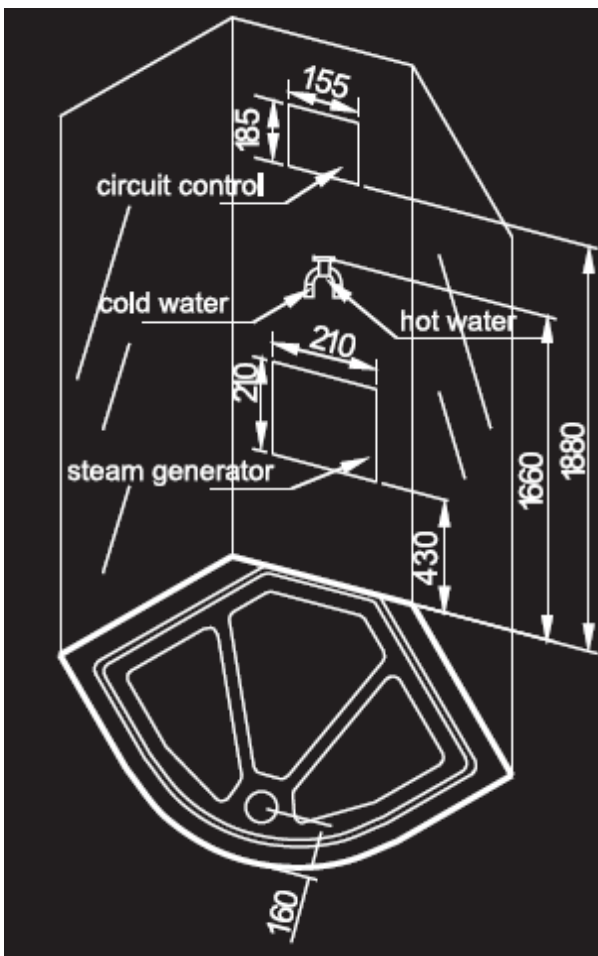

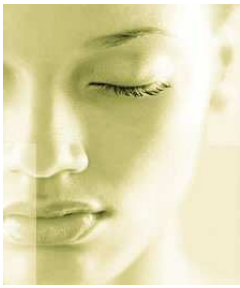

Let bij het uitpakken van de onderdelen goed op of er geen onderdelen in de verpakking achterblijven ! (met name bij uitpakken deuren)

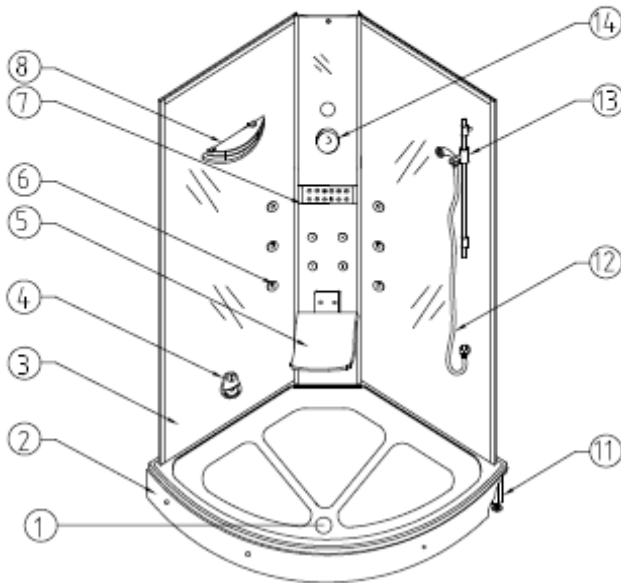
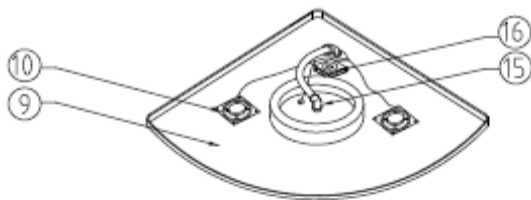

1. Afvoer
2. Douchebak
3. Glazen zijpaneel
4. Stoomuitlaat
5. Opklapbaar zitje
6. Bodyjet
7. Display
8. Shampoo rek
9. Luidspreker (2x)
10. Acryl dak
11. Stelpoot douchebak
12. Handdouche
13. Glijstang
14. Thermostaatkraan
15. Verlichting en dakdouche
16. Ventilator
17. Stelschroef wielje
18. Kunststof wielje
19. Aluminium deurrail
20. Deur hendel
21. Glazen schuifdeur

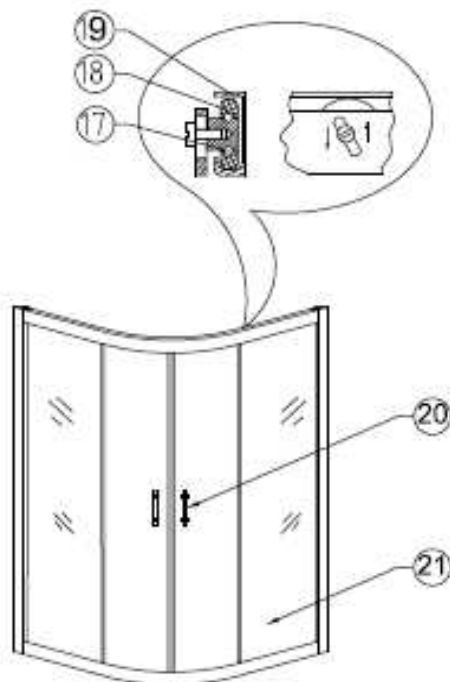

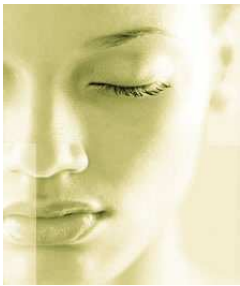

Stap 1. Plaatsen douchebak

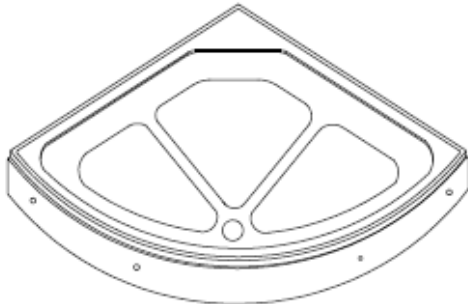

Werkwijze :

1. Plaats de douchebak op de vloer op de plek waar de cabine komt te staan.
2. Stel de bak waterpas met behulp van de stelpoten onder de bak.

Let op :

Bij het waterpas stellen dient men de waterpas over de opstaande randen van de bak te plaatsen, niet op de vloer van de bak.

Stap 2. Montage panelen

Werkwijze :

1. Schuif de glazen tussenwand in het profiel van de aluminium middenkolom en zet deze vast met enkele zelftappers. Herhaal deze handeling voor beide panelen.
2. Monteer de panelen aan de onderbak mbv de M6 bouten (zie detail A)
3. Monteer het glazen shampooerekje op het linkerpaneel.
4. Monteer de glijstang en de aansluitknie van de handdouche op het rechterpaneel (zie detail B/C)

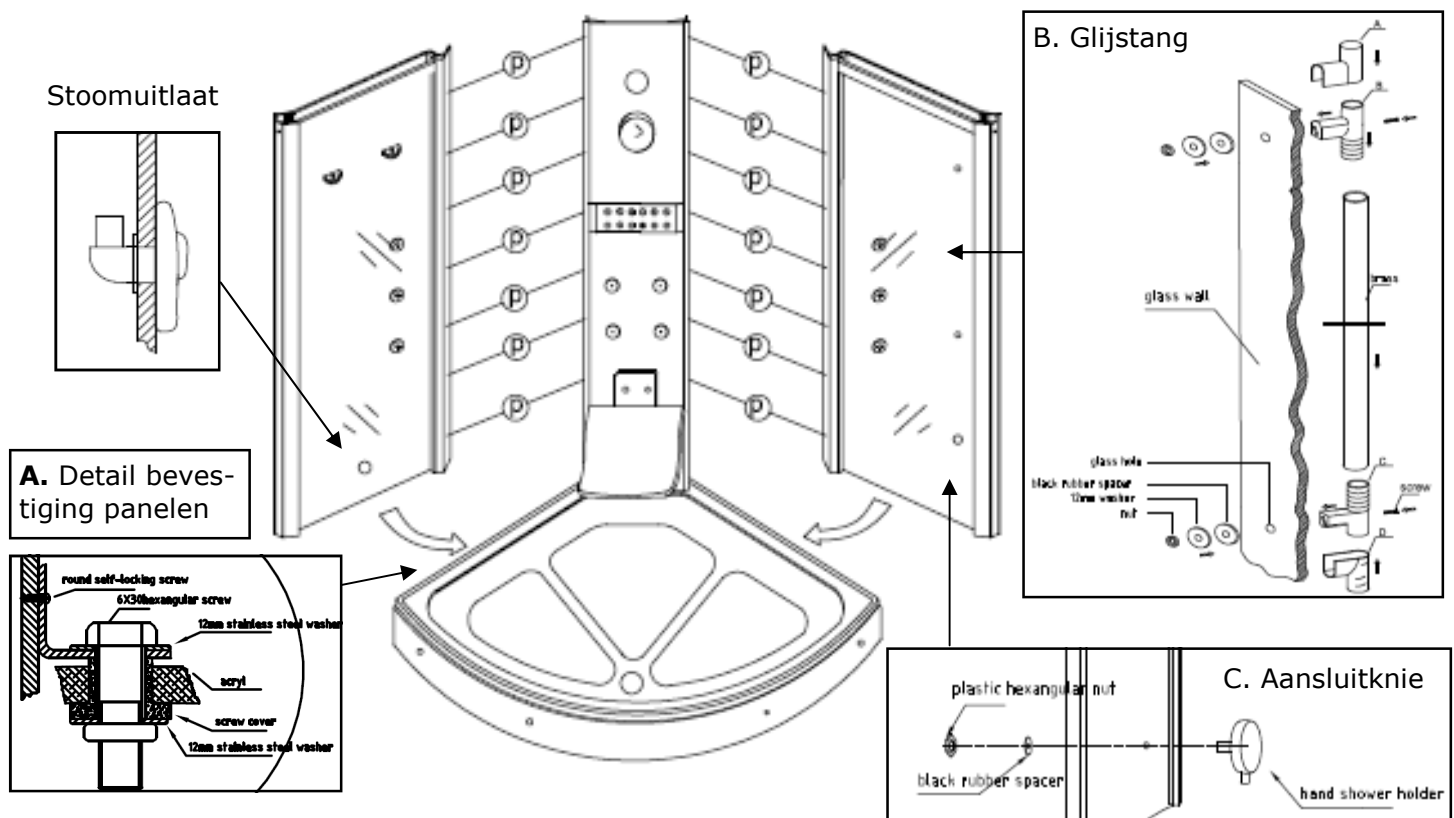

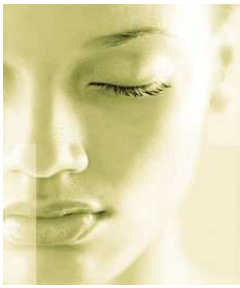

Stap 3. Montage glazen voorpui

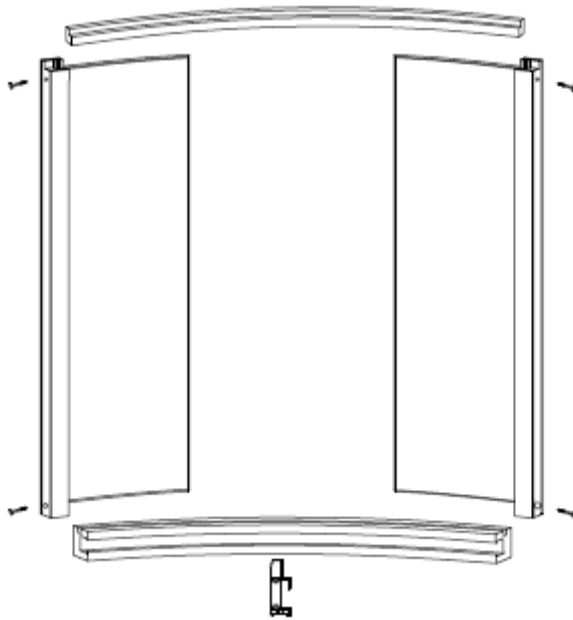

Werkwijze :

1. Monteer de onderrail aan het linkerframedeel en zet deze vanuit de zijkant vast met 2 lange RVS zelftappers.
2. Herhaal dit voor het rechterpaneel.
3. Plaats de bovenrail en zet deze op gelijke wijze vast mbv de lange RVS zelftappers.

NB. Let goed op de aanduiding op de rails welke de boven- en onderrail is.

Stap 4. Plaatsing voorpui op bak

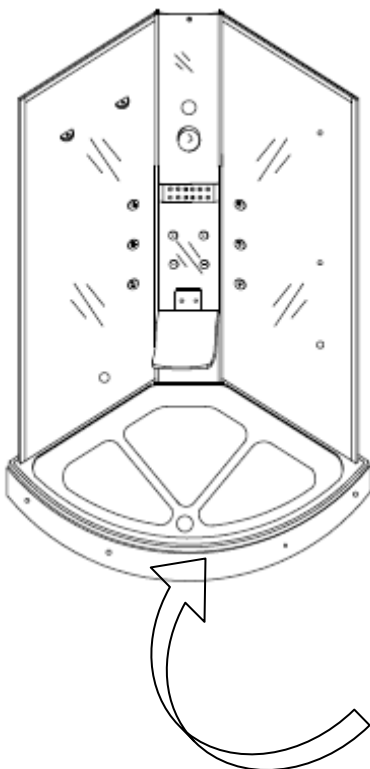

Werkwijze :

1. Plaats de voorgesameteerde voorpui op de douchebak.
2. Plaats de aluminium hoekprofielen over de aluminium zijprofielen van de voorpui.
3. Schuif de profielen op de juiste plaats en zet de profielen van binnenuit aan de boven- en onderzijde vast met een zelftapper.
4. Bevestig v.d. achterzijde het hoekprofiel met zelftappers.

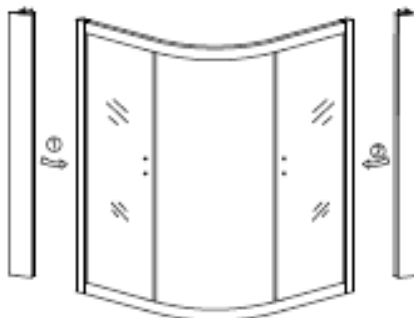

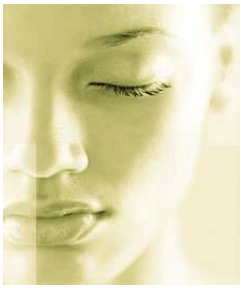

Stap 5. Plaatsing dak

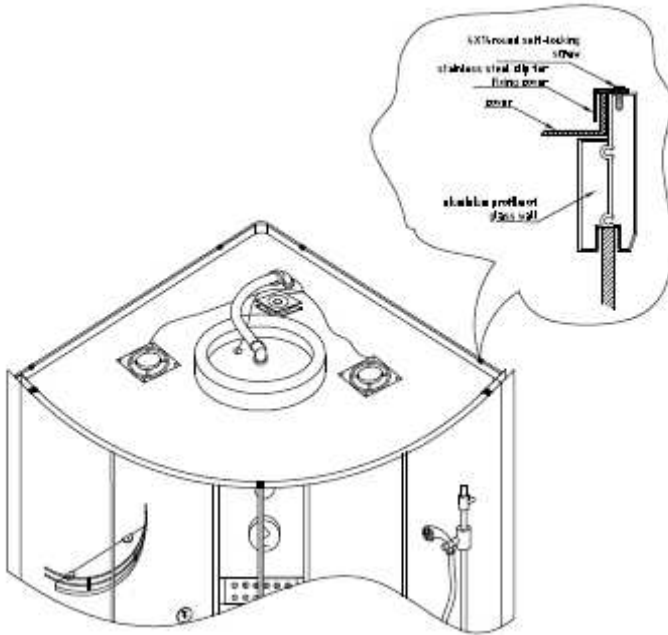

Werkwijze :

1. Schuif het dak op de cabine en zet het vast m.b.v. de aluminium hoekijzers.
2. Sluit alle stekkers van verlichting, ventilator en speakers aan.
3. Sluit de slang van de hoofddouche aan.

Stap 6. Plaatsing deuren

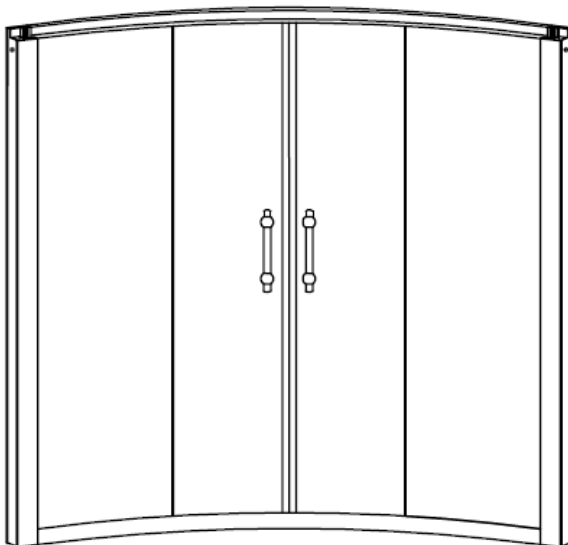

Werkwijze :

1. Monteer de handvaten op beide deuren.
2. Hang de deur met de bovenste wielen in de bovenrail.
3. Duw aan de buitenzijde van de cabine het chroomkleurige kapje van het onderste wieltje naar beneden en haak het wieltje in de rail. Herhaal deze handeling voor het andere wieltje.
4. Herhaal deze procedure voor de andere deur.

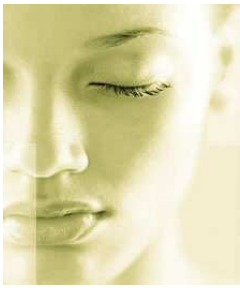

Stap 7. Aansluitschema waterslangen

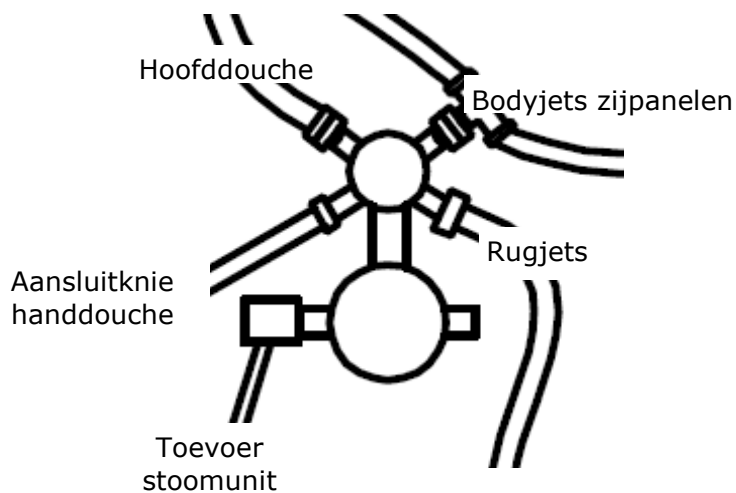
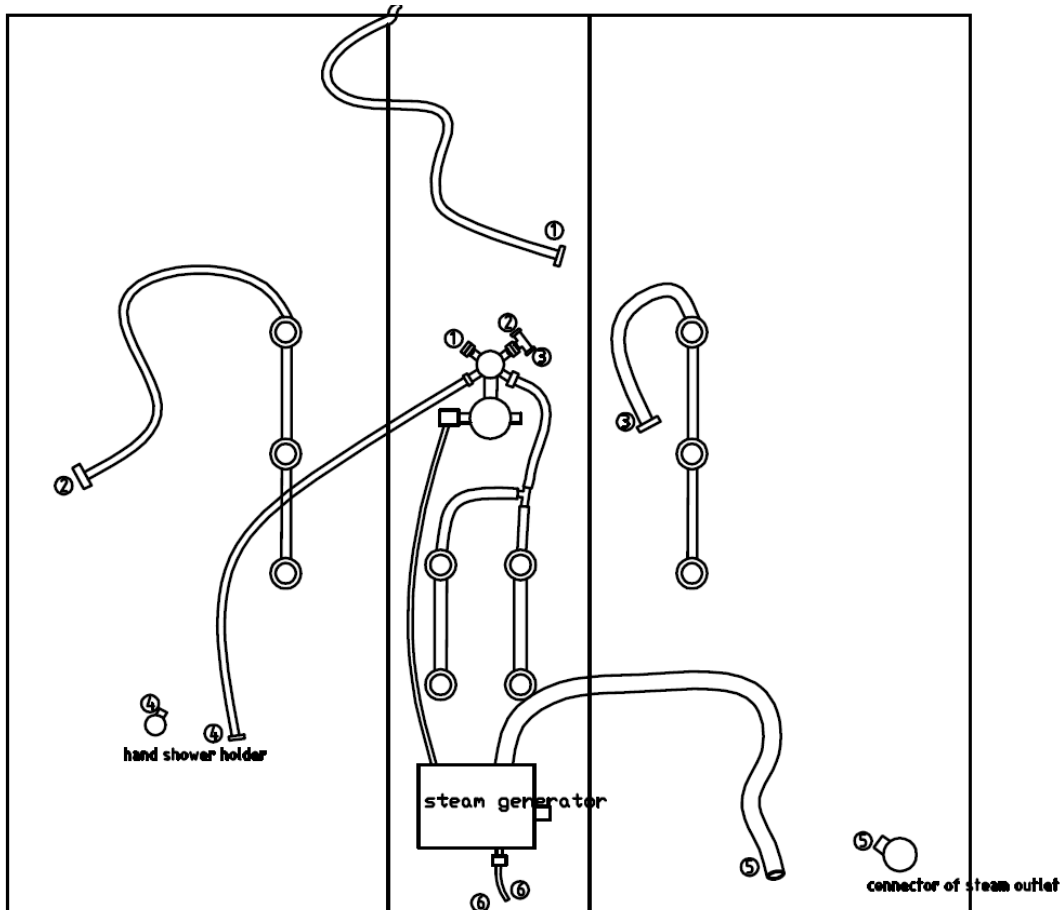

NB. CONTROLEER ALLE AANSLUITINGEN VAN WATERSLANGEN.

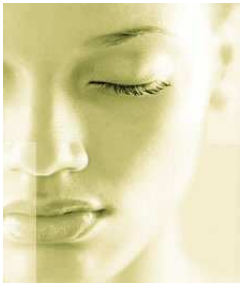

Functies display

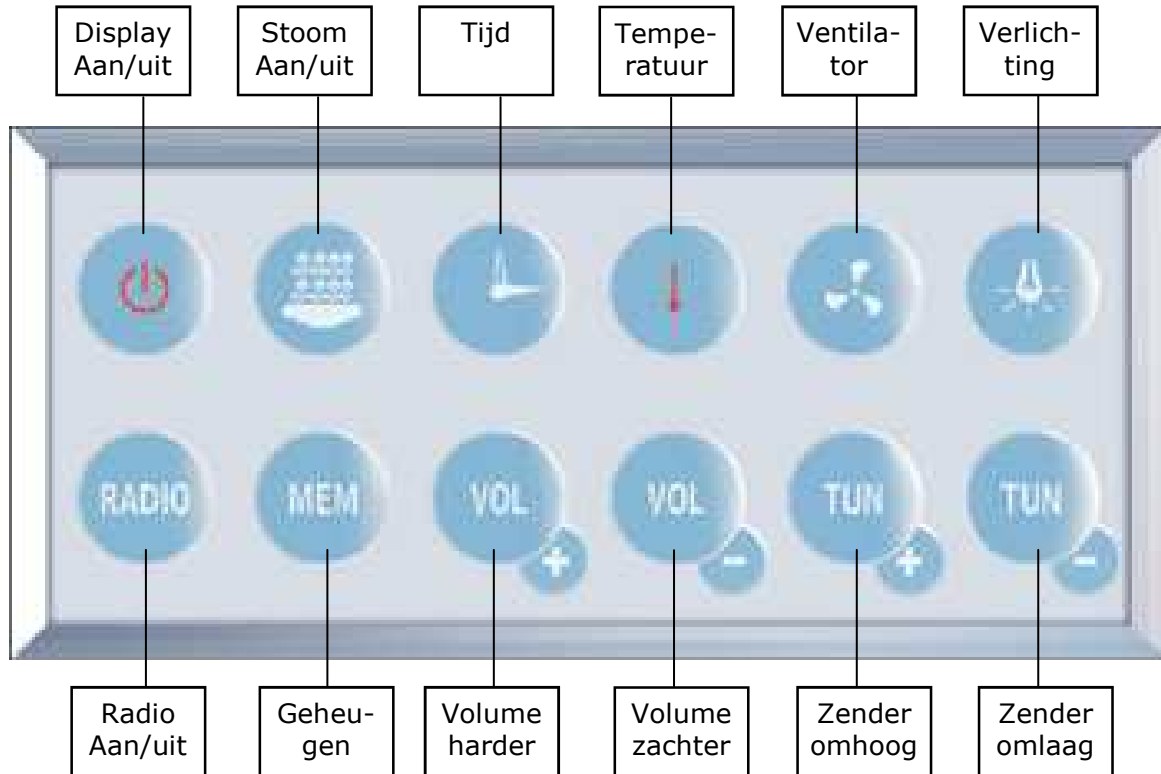

Stoomfunctie :

Om de stoomfunctie te activeren drukt u eenmalig op het stoomsymbool. Vervolgens kunt u via de tijd en temperatuur toetsen de gewenste waarden instellen.

Kleurtherapie :

Door op de verlichtingstoets te drukken activeert u de kleurtherapie. Door nogmaals op de toets te drukken kunt u van kleur variëren.

De kleurtherapie bevat 6 verschillende kleuren. Door de toets 7 keer in te drukken zal de kleurverlichting automatisch om de 5 seconden van kleur variëren.

De verlichting wordt uitgeschakeld door 8 keer op de toets te drukken of door de display uit te schakelen.

Geheugen radio :

U kunt m.b.v. de MEM toets 8 zenders in het geheugen v.d. radio opslaan. Hiervoor selecteert u m.b.v. de TUN toetsen handmatig een zender. Om deze zender op te slaan in het geheugen, houdt u vervolgens de MEM toets 4 seconden ingedrukt totdat de geheugenpositie (1-8) in het scherm wordt getoond.

Door de MEM-toets 1 seconde in te drukken kunt u de opgeslagen zenders beluisteren.